



**ΕΛΛΗΝΙΚΗ ΔΗΜΟΚΡΑΤΙΑ  
ΠΕΡΙΦΕΡΕΙΑ ΚΡΗΤΗΣ  
Αυτοτελές Τμήμα  
Συλλογικών Οργάνων**

**Ηράκλειο, 02 Νοεμβρίου 2023  
Αρ. πρωτ.: 367954**

Ταχ. Δ/ση :Πλατεία Ελευθερίας  
Ταχ. Κώδικας :712 01  
Πληροφορίες :Γιατρομανωλάκη  
Ευαγγελία  
Τηλέφωνα :2813 400235  
e-mail :tyso@crete.gov.gr

**ΠΡΟΣ:** 1. Δ/ση ΠΕ.ΧΩ.Σ. Αποκεντρωμένης  
Διοίκησης Κρήτης

**ΚΟΙΝ.:** 1. Δ/ση Περιβάλλοντος & Χωρικού  
Σχεδιασμού ΠΚ  
2. Δ/ση Τεχνικών Έργων ΠΕ Ρεθύμνου  
3. Τμήμα Περιβάλλοντος και  
Υδροοικονομίας ΠΕ Ρεθύμνου  
4. Αντιπεριφερειάρχη ΠΕ Ρεθύμνου  
5. Δήμο Αγίου Βασιλείου

**ΘΕΜΑ:** Διαβίβαση της αριθμ. **48/2023** απόφασης της Επιτροπής  
Περιβάλλοντος και Χωροταξίας.

Σας διαβιβάζουμε για τις δικές σας ενέργειες, αντίγραφο της υπ' αριθ.  
**48/2023** απόφασης της Επιτροπής Περιβάλλοντος και Χωροταξίας (**πρακτικό Ν°  
11/26-10-2023**) που αφορά στην Έκφραση άποψης επί της Μελέτης  
Περιβαλλοντικών Επιπτώσεων του έργου: **Αποκατάσταση προσβασιμότητας  
επαρχιακής οδού Ασώματος - Ιερά Μονή Πρέβελη στην Τ.Κ. Ασώματος της  
ΔΕ Φοίνικα του Δήμου Αγίου Βασιλείου στην ΠΕ Ρεθύμνου, με φορέα έργου τη  
Δ/ση Τεχνικών Έργων ΠΕ Ρεθύμνου**

**Η Προϊσταμένη του Τμήματος**

**Βαρδιάμπαση Νίκη**

**Εσωτερική Διανομή:**

- Γραφείο Περιφερειάρχη
- Αντιπεριφερειάρχη Περιβάλλοντος ΠΚ
- Εκτελεστικό Γραμματέα ΠΚ



**ΕΛΛΗΝΙΚΗ ΔΗΜΟΚΡΑΤΙΑ  
ΠΕΡΙΦΕΡΕΙΑ ΚΡΗΤΗΣ  
ΕΠΙΤΡΟΠΗ ΠΕΡΙΒΑΛΛΟΝΤΟΣ  
ΚΑΙ ΧΩΡΟΤΑΞΙΑΣ  
Τμήμα Συλλογικών Οργάνων**

**ΑΝΑΡΤΗΤΕΑ ΣΤΟ ΔΙΑΔΙΚΤΥΟ  
ΑΔΑ:**

**Απόσπασμα Πρακτικού Νο 11/26-10-2023  
Αριθμός Απόφασης 48/2023**

Στο Ηράκλειο σήμερα **Πέμπτη 26 Οκτωβρίου 2023** και ώρα **11:00 π.μ.**, συνήλθε σε δια ζώσης συνεδρίαση η **Επιτροπή Περιβάλλοντος και Χωροταξίας, στο Ηράκλειο** (Περιφερειακό Κατάστημα, Πλατεία Ελευθερίας 01), ύστερα από τη με αριθ. πρωτ.: **339738/12-10-2023** πρόσκληση του Προέδρου της.

Στη συνεδρίαση, στην οποία κλήθηκαν νόμιμα τα τακτικά και τα αναπληρωματικά μέλη, **παραβρέθηκαν:**

<b>1</b>	Ξυλούρης Νικόλαος	Αντιπεριφερειάρχης Περιβάλλοντος	πρόεδρος της Επιτροπής
<b>2</b>	Σκουλάς Νικόλαος	Περιφερειακός σύμβουλος	τακτικό μέλος
<b>3</b>	Δοξαστάκης Ζαχαρίας	» »	» »
<b>4</b>	Κακογιαννάκης Νικόλαος	» »	» »
<b>5</b>	Δανδουλάκης Κωνσταντίνος	» »	» »
<b>6</b>	Μανούσακας Ιωάννης (Βλαντάς)	» »	» »
<b>7</b>	Κουκλινός Ανδρέας	» »	» »
<b>8</b>	Κονταξάκης Γεώργιος	» »	» »
<b>9</b>	Μαρινάκης Αλέξανδρος	» »	» »
<b>10</b>	Ματαλλιωτάκης Γεώργιος	» »	» »
<b>11</b>	Μηλάκη Γεωργία	» »	Ως τακτικό μέλος
<b>12</b>	Τζεδάκης Σταύρος	» »	» »

**Από τη συνεδρίαση απουσίαζαν τα τακτικά μέλη της Επιτροπής κ.κ.:** Χανιωτάκη - Μυλωνάκη Μαρία, Γύπαρης Κωνσταντίνος, Παπαδεράκης Αντώνιος, Αλεξάκης Γιώργος και Κουρουπάκης Αναστάσιος.

**Στη συνεδρίαση :**

**α) Παραβρέθηκαν οι κ.κ.:** Καγιαμπάκη Άννα προϊσταμένη Δ/σης Περιβάλλοντος & Χωρικού Σχεδιασμού ΠΚ, Δαφνομήλη Δήμητρα προϊσταμένη τμήματος Περιβάλλοντος Δ/σης Περιβάλλοντος & Χωρικού Σχεδιασμού ΠΚ, Χαραλαμπίκης Γεώργιος συνεργάτης της ΔΕΥΑ Ηρακλείου (θέμα 8), Δετοράκη Μαρία μελετητήρια συνεργάτης ΔΕΥΑ Φαιστού, Σφακιανάκη Μαρία από τη ΔΕΥΑ Φαιστού, Κουτρούλης Χαράλαμπος Δ/ντής Τεχνικής Υπηρεσίας ΕΛΜΕΠΑ, Νικολοπούλου Αλεξάνδρα αρμόδια Υπεύθυνη Περιβαλλοντικών Δ/σης Τεχνικής Υπηρεσίας ΕΛΜΕΠΑ, Παρασύρης Ιωάννης σύμβουλος ΕΛΜΕΠΑ, Κοντογιάννης Αλέξανδρος μελετητής (θέματα Β1 και Β5), Βογιατζή Χρυσάνθη ειδική σύμβουλος Αντιπεριφερειάρχη Περιβάλλοντος ΠΚ, Μακαρώνας Εμμανουήλ υπάλληλος Δ/σης

Ηλεκτρονικής Διακυβέρνησης ΠΚ και για την τήρηση των πρακτικών οι: Βαρδιάμπαση Νίκη και Νικάκη Δέσποινα υπάλληλοι Αυτοτελούς Τμήματος Συλλογικών Οργάνων ΠΚ.

**β) Συμμετείχαν μέσω τηλεδιάσκεψης οι κ.κ.:** Ρουκουνάκης Εμμανουήλ προϊστάμενος τμήματος Περιβάλλοντος και Υδροοικονομίας ΠΕ Λασιθίου, Νικολουδάκης Εμμανουήλ προϊστάμενος τμήματος Περιβάλλοντος και Υδροοικονομίας ΠΕ Ρεθύμνου, Πίτερη Άννα προϊσταμένη τμήματος Συγκοινωνιακών Έργων Δ/σης Τεχνικών Έργων ΠΕΡ και Μαρκουλάκη Ελένη – Ανδρομάχη προϊσταμένη τμήματος Συντήρησης Έργων και Μηχανικού Εξοπλισμού Δ/σης Τεχνικών Έργων ΠΕΡ.

Ο Πρόεδρος της Επιτροπής ύστερα από τη διαπίστωση απαρτίας, κήρυξε την έναρξη της συνεδρίασης με τα παρακάτω θέματα ημερήσιας διάταξης:

**ΘΕΜΑ 03<sup>ο</sup>:** Έκφραση άποψης επί της Μελέτης Περιβαλλοντικών Επιπτώσεων του έργου: **Αποκατάσταση προσβασιμότητας επαρχιακής οδού Ασώματος - Ιερά Μονή Πρέβελη στην Τ.Κ. Ασώματος της ΔΕ Φοίνικα του Δήμου Αγίου Βασιλείου στην ΠΕ Ρεθύμνου**, με φορέα έργου τη **Δ/ση Τεχνικών Έργων ΠΕ Ρεθύμνου**

Η Επιτροπή Περιβάλλοντος και Χωροταξίας έχοντας υπόψη:

**1. Τις διατάξεις:**

α) Του **N. 1650/1986**: «Για την προστασία του περιβάλλοντος»,

β) Του **N. 2690/1999**: «Κύρωση του Κώδικα Διοικητικής Διαδικασίας και άλλες διατάξεις»,

γ) Του **N. 3852/2010**: «Νέα Αρχιτεκτονική της Αυτοδιοίκησης και της Αποκεντρωμένης Διοίκησης - Πρόγραμμα Καλλικράτης»,

δ) Του **N. 4014/2011**: «Περιβαλλοντική αδειοδότηση έργων και δραστηριοτήτων, ρύθμιση αυθαιρέτων σε συνάρτηση με δημιουργία περιβαλλοντικού ισοζυγίου και άλλες διατάξεις αρμοδιότητας Υπουργείου Περιβάλλοντος»,

ε) της αριθμ. **1649/45-15-1-2014 ΚΥΑ**, η οποία αφορά στην «εξειδίκευση των διαδικασιών γνωμοδοτήσεων και τρόπου ενημέρωσης του κοινού και συμμετοχής του ενδιαφερόμενου κοινού στη δημόσια διαβούλευση κατά την περιβαλλοντική αδειοδότηση έργων και δραστηριοτήτων της Κατηγορίας Α΄ της απόφασης του Υπουργού Περιβάλλοντος, Ενέργειας και Κλιματικής Αλλαγής υπ' αριθμ. 1958/2012 (ΦΕΚ Α΄ 21),

**όπως έχουν τροποποιηθεί και ισχύουν.**

**2. Το Π.Δ. 149/2010** με θέμα: «**Οργανισμός της Περιφέρειας Κρήτης**» (ΦΕΚ 242/27-12-2010, τεύχος Α΄) όπως έχει τροποποιηθεί και ισχύει με την αριθμ. **1218/ΦΕΚ 762 τ. Β΄/ 26-02-2021** Απόφαση Συντονίστριας Αποκεντρωμένης Διοίκησης Κρήτης

**3. Την αριθμ. 3/2022** απόφαση Περιφερειακού Συμβουλίου (**πρακτικό Ν<sup>ο</sup> 02/27-01-2022**), που αφορά: **α)** στη **Σύσταση Επιτροπής Περιβάλλοντος και Χωροταξίας Περιφέρειας Κρήτης**, **β)** στον **Καθορισμό αριθμού των μελών της και γ)** στη **Μεταβίβαση αρμοδιοτήτων του Περιφερειακού Συμβουλίου προς την Επιτροπή**, για το δεύτερο ήμισυ της θητείας των Περιφερειακών Αρχών από 27-01-2022 έως 31/12/2023

**4. Το ΦΕΚ 660 τ. Β/15-02-2022** που αφορά τη δημοσίευση της αρ. **3/2022** απόφασης Περιφερειακού Συμβουλίου ΠΚ.

**5. Τη με αριθμ. πρωτ. 411382/30-12-2022** απόφαση Περιφερειάρχη Κρήτης (ΑΔΑ: 63ΓΡ7ΛΚ-ΔΩΘ), που αφορά στην παράταση θητείας του κ. Ξυλούρη Νικολάου,

Αντιπεριφερειάρχη στον τομέα Περιβάλλοντος ΠΚ, έως 31-12-2023 (ΦΕΚ 1231/31-12-2022).

6. Την αριθμ. πρωτ. **5280/09-01-2023** απόφαση Περιφερειάρχη, που αφορά στον ορισμό προέδρου Επιτροπής Περιβάλλοντος & Χωροταξίας Π.Κ. έως 31.12.2023.
7. Το με αριθμ. πρωτ. **2274/29-06-2023** έγγραφο της **Διεύθυνσης Περιβάλλοντος και Χωρικού Σχεδιασμού Αποκεντρωμένης Διοίκησης Κρήτης** με θέμα Διαβίβαση ΜΠΕ για δημοσιοποίηση και έκφραση άποψης για το έργο: **«Αποκατάσταση προσβασιμότητας επαρχιακής οδού Ασώματος - Ιερά Μονή Πρέβελη στην Τ.Κ. Ασώματος της ΔΕ Φοίνικα του Δήμου Αγίου Βασιλείου στην ΠΕ Ρεθύμνου, με φορέα έργου τη Δ/ση Τεχνικών Έργων ΠΕ Ρεθύμνου»**
8. Τη με αριθμ. πρωτ. **226219/10-07-2023** ανακοίνωση του Περιφερειακού Συμβουλίου στον τοπικό τύπο, προκειμένου να λάβουν γνώση οι φορείς και οι πολίτες της Περιφερειακής Ενότητας Ρεθύμνου, για την αναφερόμενη Μ.Π.Ε.
9. Το με αρ. πρωτ. **237299/19-07-2023** έγγραφο του Τμήματος Συλλογικών Οργάνων Π.Κ. προς το Δήμο Αγίου Βασιλείου με θέμα: Διαβίβαση ΜΠΕ στο Δήμο σας που αφορά το έργο: **«Αποκατάσταση προσβασιμότητας επαρχιακής οδού Ασώματος - Ιερά Μονή Πρέβελη στην Τ.Κ. Ασώματος της ΔΕ Φοίνικα του Δήμου Αγίου Βασιλείου στην ΠΕ Ρεθύμνου, με φορέα έργου τη Δ/ση Τεχνικών Έργων ΠΕ Ρεθύμνου»** για έκφραση γνώμης από τα οικεία συλλογικά όργανα.
10. Το με αριθμ. πρωτ. **280392/28-08-2023** έγγραφο της **Διεύθυνσης Περιβάλλοντος και Χωρικού Σχεδιασμού ΠΚ**, στο οποίο αναφέρονται τα παρακάτω:

*Σχετ:*

*-Το με αρ. 226281/10-07-2023 έγγραφο του Τμήματος Υποστήριξης Συλλογικών Οργάνων με το οποίο διαβιβάστηκε ο φάκελος της ΜΠΕ του θέματος (απ. πρωτ. ΑΔΚ 2274/ 29-06-2023).*

*-Το με αρ. πρωτ. 2274/29-6-2023 έγγραφο της Διεύθυνσης ΠΕΧΩΣ Αποκεντρωμένης Διοίκησης Κρήτης, με το οποίο διαβιβάστηκε ο φάκελος της ΜΠΕ του θέματος.*

*Έχοντας υπόψιν:*

1. Τον Ν. 3852/2010 (ΦΕΚ 87/Α/7-06-2010) «Νέα Αρχιτεκτονική της Αυτοδιοίκησης και της Αποκεντρωμένης Διοίκησης – Πρόγραμμα Καλλικράτης», όπως έχει τροποποιηθεί και ισχύει.
2. Το Π.Δ. 149/2010: «Οργανισμός της Περιφέρειας Κρήτης»(ΦΕΚ 242/27-12-2010, τεύχος Α'), όπως έχει τροποποιηθεί και ισχύει με την αριθμ. 1218/ΦΕΚ 762 τ. Β' / 26-02-2021 Απόφαση Συντονίστριας Αποκεντρωμένης Διοίκησης Κρήτης
3. Τον Ν. 1650/86 (ΦΕΚ 160Α' /86) «για την προστασία του περιβάλλοντος», όπως τροποποιήθηκε και ισχύει.
4. Τον Ν. 4042/12 (ΦΕΚ 24 Α/13-2-2012) "Ποινική προστασία του περιβάλλοντος - Εναρμόνιση με την Οδηγία 2008/99/ΕΚ - Πλαίσιο παραγωγής και διαχείρισης αποβλήτων - Εναρμόνιση με την Οδηγία 2008/98/ΕΚ - Ρύθμιση θεμάτων Υπουργείου Περιβάλλοντος, Ενέργειας και Κλιματικής Αλλαγής" όπως τροποποιήθηκε και ισχύει
5. Τον Ν.4014/2011 (ΦΕΚ 209 Α'/21.09.2011) «Περιβαλλοντική αδειοδότηση έργων και δραστηριοτήτων, ρύθμιση αυθαιρέτων σε συνάρτηση με δημιουργία περιβαλλοντικού ισοζυγίου και άλλες διατάξεις αρμοδιότητας Υπουργείου Περιβάλλοντος», όπως έχει τροποποιηθεί και ισχύει
6. Την Υ.Α. με αρ. πρωτ.ΥΠΕΝ/ΔΙΠΑ/17185/1069/2022(ΦΕΚ841/Β/24.2.2022) «Τροποποίηση και κωδικοποίηση της υπό στοιχεία ΔΙΠΑ/οικ.37674/27-7-2016 υπουργικής απόφασης «Τροποποίηση και κωδικοποίηση της υπουργικής

απόφασης 1958/2012 - Κατάταξη δημοσίων και ιδιωτικών έργων και δραστηριοτήτων σε κατηγορίες και υποκατηγορίες σύμφωνα με την παρ. 4 του άρθρου 1 του ν. 4014/21.9.2011(Α' 209), όπως αυτή έχει τροποποιηθεί και ισχύει» (Β' 2471), όπως ισχύει.

7. Την Υ.Α. οικ. 170225/2014 (ΦΕΚ 135/Β' 27.1.2014) «Εξειδίκευση των περιεχομένων των φακέλων περιβαλλοντικής αδειοδότησης έργων και δραστηριοτήτων της Κατηγορίας Α' της απόφασης του Υπουργού Περιβάλλοντος, Ενέργειας και Κλιματικής Αλλαγής με αρ. 1958/2012 (21/Β) όπως ισχύει, σύμφωνα με το άρθρο 11 του ν. 4014/2011 (209/Α), καθώς και κάθε άλλης σχετικής λεπτομέρειας» όπως ισχύει.

8. Τον Ν. 4819/2021(129/Α' 23.7.2021)» «Ολοκληρωμένο πλαίσιο για τη διαχείριση των αποβλήτων - Ενσωμάτωση των Οδηγιών 2018/851 και 2018/852 του Ευρωπαϊκού Κοινοβουλίου και του Συμβουλίου της 30ής Μαΐου 2018 για την τροποποίηση της Οδηγίας 2008/98/ΕΚ περί αποβλήτων και της Οδηγίας 94/62/ΕΚ περί συσκευασιών και απορριμμάτων συσκευασιών, πλαίσιο οργάνωσης του Ελληνικού Οργανισμού Ανακύκλωσης, διατάξεις για τα πλαστικά προϊόντα και την προστασία του φυσικού περιβάλλοντος, χωροταξικές - πολεοδομικές, ενεργειακές και συναφείς επείγουσες ρυθμίσεις» όπως ισχύει.

9. Τον Νόμο 3937/2011 (ΦΕΚ 60 / Α/ 31.3.2011)» «Διατήρηση της βιοποικιλότητας και άλλες διατάξεις», όπως ισχύει.

10. Την ΚΥΑ Η.Π. 37338/1807/Ε.103/1-9-10(ΦΕΚ 1495/Β/6-9-10) «Καθορισμός μέτρων και διαδικασιών για τη διατήρηση της άγριας ορνιθοπανίδας και των οικοτόπων/ενδιαιτημάτων της, σε συμμόρφωση με τις διατάξεις της Οδηγίας 79/409/ΕΟΚ, «Περί διατηρήσεως των άγριων πτηνών», του Ευρωπαϊκού Συμβουλίου της 2ας Απριλίου 1979, όπως κωδικοποιήθηκε με την οδηγία 2009/147/Ε».

11. Την με αριθμ. ΥΠΕΝ/ΓρΕΓΥ/41397/335 (ΦΕΚ Β' 2687/06.07.2018) «Έγκριση του Σχεδίου Διαχείρισης Κινδύνων Πλημμύρας Λεκανών Απορροής ποταμών του Υδατικού Διαμερίσματος Κρήτης (ΕΛ13) και της αντίστοιχης Στρατηγικής Μελέτης Περιβαλλοντικών Επιπτώσεων».

12. Το Περιφερειακό Χωροταξικό πλαίσιο Περιφέρειας Κρήτης, το οποίο εγκρίθηκε με την υπ' αριθ. 42284/13-10-2017 Απόφαση (ΦΕΚ 260/ΑΑΠ/08-11-2017).

13. Τη με αρ. πρωτ. Α1396/10-5-2023 απόφαση του Γενικού Γραμματέα Πολιτικής Προστασίας για παράταση κήρυξης σε Κατάσταση Έκτακτης Ανάγκης Πολιτικής Προστασίας την ΠΕ Ρεθύμνου έως 10-11-2023.

14. Το με αρ. πρωτ. 238878/20-7-2023 έντυπο γνωμοδότησης Δ9 από την Επιτροπή Χωροταξίας και Περιβάλλοντος Π.Ε. Ρεθύμνης, με το οποίο η Επιτροπή γνωμοδότησε θετικά για την υλοποίηση του έργου.

15. Την αυτοψία που πραγματοποιήσαμε 22 Αυγούστου 2023.

#### **Α. ΤΙΤΛΟΣ ΚΑΙ ΣΥΝΤΟΜΗ ΠΕΡΙΓΡΑΦΗ ΤΟΥ ΕΡΓΟΥ:**

Το έργο του θέματος αφορά την αποκατάσταση της προσβασιμότητας τμήματος της Επαρχιακής Οδού «Ασώματος – Ιερά Μονή Πρέβελης», στην Τ.Κ. Ασωμάτου της Δ.Ε. Φοίνικα του Δήμου Αγίου Βασιλείου, Π.Ε. Ρεθύμνου. Συνοπτικά, η βελτίωση της υφιστάμενης επαρχιακής οδού αφορά τρία τμήματα επέμβασης και αποκατάστασης (Εικόνα 1), τα οποία είναι:

- **Το τμήμα 1:** Από τη Χ.Θ. 0 +0,00 έως τη Χ.Θ. 0+333 μήκους 333m.
- **Το τμήμα 2:** Από τη Χ.Θ. 1 +803,50 έως τη Χ.Θ. 2+ 277,68 μήκους 474,18m.
- **Το τμήμα 3:** Από τη Χ.Θ.3 +11,00 έως τη Χ.Θ. 5+461 μήκους 2.450 m.

Επιπλέον για την παροχέτευση των όμβριων υδάτων στις υπάρχουσες μισγάγγειες, προτείνεται η κατασκευή εννέα τεχνικών, τα οποία στο σύνολό τους θα είναι από σωληνωτούς οχετούς διάστασης Φ1000.

Συντεταγμένες κατά ΕΣΓΑ '87 αρχής και τέλους των βελτιούμενων τμημάτων οδοποιίας

ΤΜΗΜΑ ΕΡΓΟΥ	ΑΦΕΤΗΡΙΑ		ΤΕΛΟΣ	
	Χ	Ψ	Χ	Ψ
ΤΜΗΜΑ 1	541063.427	3892906.920	541367.507	3892908.976
ΤΜΗΜΑ 2	542186.262	3892280.078	542186.093	3891845.919
ΤΜΗΜΑ 3	542503.252	3891375.628	541566.392	3890345.610

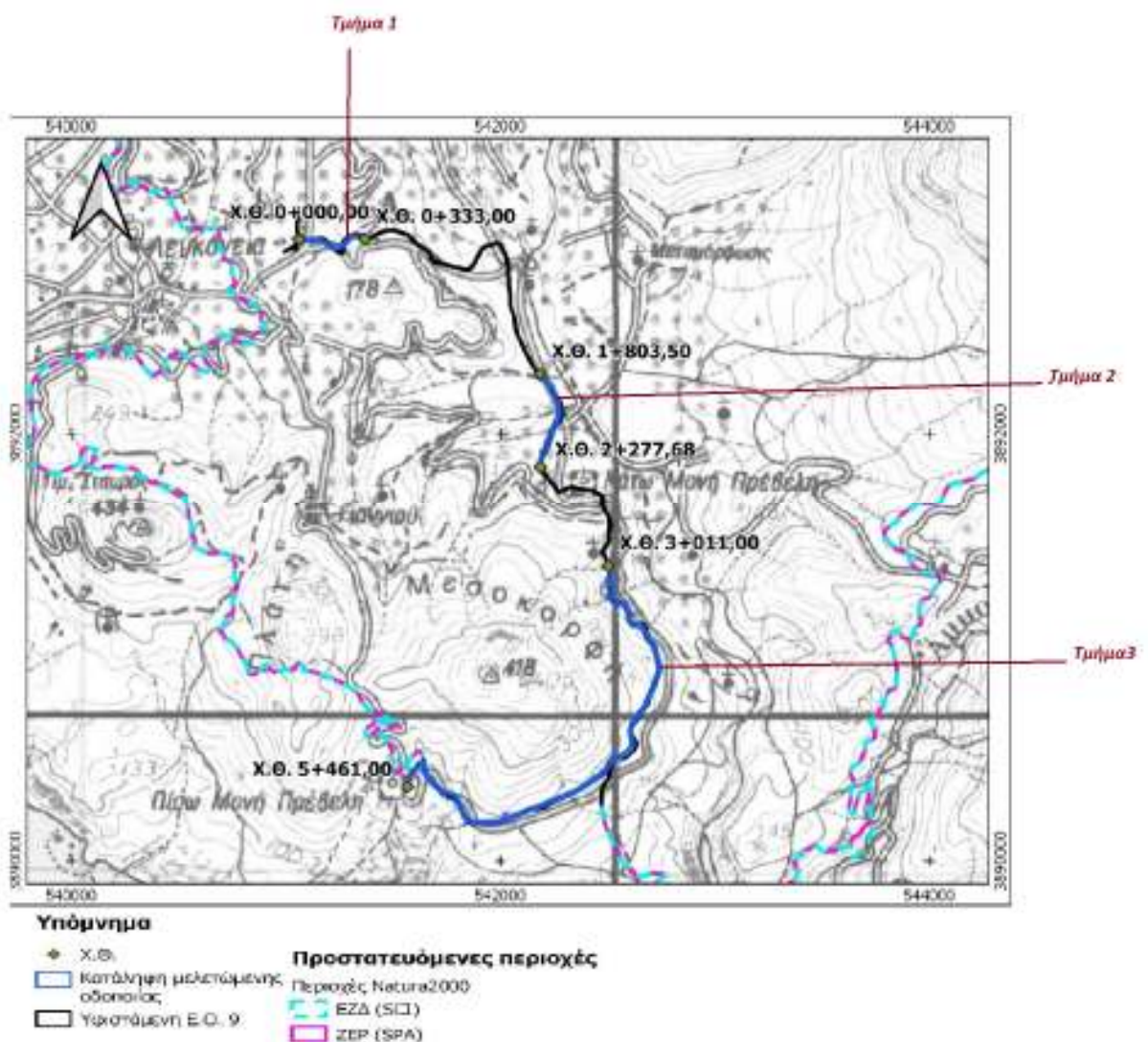

Εικόνα 1: Αποτύπωση έργων - χάρτης Γενικής Χρήσεως της ΓΥΣ

Επισημαίνεται ότι η επαρχιακή οδός 09 με ονομασία «Κοζαρέ – Φαράγγι Κουρταλιώτη – Ασώματος – Λευκόγεια – Πρέβελη – διακλάδωση προς Μονή Πρέβελης», της οποίας η βελτίωση αποτελεί το αντικείμενο της εξεταζόμενης μελέτης, αποτελεί κατασκευασμένο έργο προ του 1956 στερούμενο περιβαλλοντικών όρων.

Το έργο του θέματος στοχεύει στην αντιμετώπιση των φαινομένων διάβρωσης του οδοστρώματος, κατολισθήσεων και καθιζήσεων της επαρχιακής οδού 09, όπως αυτά που έλαβαν χώρα κατά τα έντονα καιρικά φαινόμενα της χειμερινής περιόδου του έτους 2019. Η περιοχή εξακολουθεί να βρίσκεται Κατάσταση Έκτακτης Ανάγκης Πολιτικής Προστασίας (σχετ.13).

Το υπό μελέτη έργο βελτίωσης υφιστάμενης επαρχιακής οδοποιίας εντοπίζεται **εντός** των διοικητικών ορίων των: Τ.Κ. Ασωμάτων, Δ.Ε. Φοίνικα, Δήμου Αγίου Βασιλείου, Π.Ε. Ρεθύμνου και **εκτός θεσμοθετημένων ορίων οικισμών**.

Λαμβάνοντας υπόψη το σχετ. 6, το προτεινόμενο έργο κατηγοριοποιείται ως προς την περιβαλλοντική κατάταξη:

Στην **1η Ομάδα**: Έργα χερσαίων και εναέριων μεταφορών α/α: **6** και κατηγορία ΟΜΟΕ ΛΚΟΔ: ΑΙΥ «Οδός μεταξύ μικρών οικισμών».

**Κατηγορία Α και Υποκατηγορία Α2**: Αφού το σύνολο των οδών με κωδικό ΟΜΟΕ ΛΚΟΔ ΑΙΥ, που κατατάσσονται στις οδούς μεταξύ μικρών οικισμών, εμπίπτουν στην Α2 υποκατηγορία.

✓ Το σύνολο του μελετώμενου έργου βρίσκεται εκτός θεσμοθετημένων Τοπικών Χωρικών Σχεδίων (ΓΠΣ ή ΣΧΟΟΑΠ). Η Δ.Ε. Φοίνικα, εντός της οποίας χωροθετείται η περιοχή μελέτης δεν διαθέτει τοπικό χωρικό σχεδιασμό, όπου να θεσμοθετούνται συγκεκριμένες χρήσεις γης, ούτε είναι εντός ζωνών ΠΕΡΠΟ (Περιοχών Ειδικά Ρυθμιζόμενης Πολεοδόμησης), σύμφωνα με τους χάρτες του οικείου Περιφερειακού Πλαισίου Χωροταξικού Σχεδιασμού και Αειφόρου Ανάπτυξης (ΠΠΧΣΑΑ, σχετ.12). Ωστόσο, σύμφωνα με το χάρτη Π.2α «Χωροταξική οργάνωση της Περιφέρειας Κρήτης» του ανωτέρω πλαισίου, η περιοχή μελέτης, αλλά και θέση του έργου εντάσσεται στις παράκτιες ζώνες ελέγχου τουριστικής / οικιστικής ανάπτυξης και ποιοτικής / περιβαλλοντικής αναβάθμισης.

✓ Το μελετώμενο έργο, ως έργο αναβάθμισης των υποδομών μεταφορών (η μελετώμενη προς βελτίωση οδός αποτελεί τμήμα του πρωτεύοντος οδικού δικτύου της Π.Ε. Ρεθύμνου) σε ένα ποσοστό προωθεί και αυτό τους στόχους του οικείου ΠΠΧΣΑΑ (σχετ.12) αναφορικά με τα δίκτυα μεταφορών.

✓ Το σύνολο του μελετώμενου έργου εντοπίζεται εκτός θεσμοθετημένων Ζωνών Οικιστικής Ανάπτυξης (ΖΟΕ).

✓ Τα τμήματα οδοποιίας 2 και 3 εμπίπτουν στη Ζώνη Προστασίας Β του Αρχαιολογικού χώρου Πρέβελης (Αρχαιολογικός Χώρος Παλαιάς και Νέας Μονής Πρέβελης). Συγκεκριμένα, ο Αρχαιολογικός χώρος βρίσκεται 34m ανατολικά του Τμήματος 2 και 0,4 km νοτιοανατολικά του Τμήματος 3. Επίσης, 10m ανατολικά του Τμήματος 2 είναι το μνημείο «Γέφυρα Κουρταλιώτη» Ρεθύμνου (ΦΕΚ 340/Β/11-2-2004).

✓ Εκ των συνολικών 31.453,25m<sup>2</sup> της επιφάνειας επέμβασης του έργου (επιφάνεια κατάληψης μείον το εμβαδόν της επιφάνειας του οδοστρώματος της υφιστάμενης οδού) τα 20.330,07 m<sup>2</sup> αποτελούν δασική έκταση και τα 11.123,15 m<sup>2</sup> αποτελούν άλλης μορφής έκταση. Το εξεταζόμενο έργο, είναι συμβατό με τις διατάξεις που ισχύουν για τα δάση, δασικές εκτάσεις και αναδασωτέες εκτάσεις κατά τα οριζόμενα της παρ. 1 του αρ. 45 του Ν. 998/79, όπως αυτός τροποποιήθηκε και ισχύει.

✓ Συμβατότητα του προτεινόμενου κύριου έργου (βελτίωση υφιστάμενης

επαρχιακής οδού 09) με τις προστατευόμενες περιοχές του νόμου 3937/2011, αλλά με λοιπές περιοχές που υπόκεινται σε προστατευτικά εθνικά και διεθνή καθεστώτα (Εικόνα 2):

➤ Το έργο εμπίπτει **εντός** της Ειδικής Ζώνης Διατήρησης (ΕΖΔ) με κωδικό **GR4330003** και ονομασία Κουρταλιώτικο Φαράγγι – Μονή Πρέβελης. Ειδικότερα εντός της ΕΖΔ εμπίπτουν εξολοκλήρου τα τμήματα 1 και 2, καθώς και το μεγαλύτερο μέρος του τμήματος 3 της μελετώμενης οδοποιίας.

➤ Το έργο εμπίπτει **εντός** της Ζώνης Ειδικής Προστασίας (ΖΕΠ) με κωδικό **GR4330007** και ονομασία Κουρταλιώτικο Φαράγγι – Πρέβελη. Ειδικότερα εντός της ΖΕΠ εμπίπτουν εξολοκλήρου τα τμήματα 1 και 2 καθώς και το μεγαλύτερο μέρος του τμήματος 3 της μελετώμενης οδοποιίας.

Στον φάκελο της ΜΠΕ συμπεριλαμβάνεται Ειδική Οικολογική Αξιολόγηση (ΕΟΑ). Με βάση τα επικαιροποιημένα χαρτογραφικά δεδομένα τύπων οικοτόπων (ΥΠΕΝ, 2018), αναφέρεται ότι στην ΕΖΔ GR4330003 οι φυσικοί τύποι οικοτόπων που επικρατούν είναι ο οικότοπος 5420: Φρύγανα με *Sarcopoterium spinosum* (αστοιβή) και ο οικότοπος 8210: Ασβεστολιθικά βραχώδη πρανή με χασμόφυτα. Επιπλέον, οι ανθρωπογενείς τύποι οικοτόπων που επικρατούν είναι ο οικότοπος 1068: Ελαιώνες αμιγείς και ο οικότοπος 1050: Μη αρδεύσιμη-αρόσιμη γη αμιγής. Τέλος, στην περιοχή απαντώνται τρεις οικότοποι προτεραιότητας του Παραρτήματος Ι της οδηγίας 92/43/ΕΕ και συγκεκριμένα οι 6220\*: Ψευδοστέππα με αγρωστώδη και μονοετή φυτά της *Thero-Brachypodietea*, 7210\*: Ασβεστούχοι βάλτοι με *Cladium mariscus* και είδη της *Caricion davallianae* και 9370\*: Φοινικοδάση του *Phoenix*.

Σύμφωνα με το επικαιροποιημένο Τυποποιημένο Έντυπο Δεδομένων στη ΖΕΠ GR4330007, καταγράφονται 48 είδη ορνιθοπανίδας, εκ των οποίων τα 41 αναφέρονται στο παράρτημα Ι της οδηγίας 2009/147/ΕΕ.

Τα στοιχεία που παρατίθενται στην ΕΟΑ προήλθαν από δεδομένα περιορισμένης πρόσβασης της Ελληνικής Ορνιθολογικής Εταιρείας. Εκτός του γυπαετού, που είναι το είδος χαρακτηρισμού της ΖΕΠ GR4330007 (*Gypaetus barbatus*), ως σημαντικότερα είδη ορνιθοπανίδας επιλέχθηκαν εκείνα που στα χαρτογραφικά δεδομένα της υπό έγκριση «Ειδικής Περιβαλλοντικής Μελέτης των περιοχών NATURA 2000 Κεντρικής και Ανατολικής Κρήτης» παρουσιάζουν ενδιαιήματα εντός της Ζώνης Κατάληψης του μελετώμενου έργου, όπως τα *Alcedo atthis* (Ευρωπαϊκή Αλκυόνη), *Ardea purpurea* (Πορφυροτσικνιάς), *Aythya nyroca* (Βαλτόπαπια), *Falco naumanni* (Κιρκινέζι), *Falco peregrinus* (Πετρίτης) κ.ά.

Οι μελετητές παραθέτουν τους Γενικούς και Ειδικούς Στόχους διατήρησης των τύπων οικοτόπων που απαντώνται όπως αναφέρονται στην υπό έγκριση Ειδική Περιβαλλοντική Μελέτη και στα Σχέδια Διαχείρισης και αναφέρονται στη συμβατότητα του προτεινόμενου έργου με τις προτεινόμενες Ζώνες Χρήσεων Γης. Καθώς οι συγκεκριμένοι στόχοι διατήρησης δεν έχουν ακόμη θεσμοθετηθεί επίσημα και όπως ορίζουν οι προδιαγραφές για τη παρούσα ΕΟΑ, καταγράφονται τα αναφερόμενα στο άρθρο 8 του Νόμου 3937/2011 περί προστασίας της βιοποικιλότητας, δηλαδή:

- οι οικολογικές απαιτήσεις των ειδών χλωρίδας και πανίδας και των τύπων οικοτόπων της ΕΖΔ GR4330003,
- οι οικολογικές απαιτήσεις των σημαντικών ειδών ορνιθοπανίδας της ΕΖΔ GR4330007,
- η κατάσταση διατήρησης των ανωτέρω ειδών και τύπων οικοτόπων της ΕΖΔ GR4330003 και ΖΕΠ GR4330007 σε εθνικό και ευρωπαϊκό επίπεδο,
- οι απειλές και οι κίνδυνοι υποβάθμισης, καταστροφής ή όχλησης τους των



ειδών χλωρίδας και πανίδας και των τύπων οικοτόπων της ΕΖΔ GR4330003, καθώς και των σημαντικών ειδών ορνιθοπανίδας της ΖΕΠ GR4330007

- η εθνική και ευρωπαϊκή σημασία των ειδών χλωρίδας και πανίδας και των τύπων οικοτόπων της ΕΖΔ GR4330003 καθώς και των σημαντικών ειδών ορνιθοπανίδας της ΖΕΠ GR4330007, για τη διατήρηση της βιοποικιλότητας,
- η συνολική συνοχή του δικτύου NATURA 2000.

Το μελετώμενο έργο αφορά σε εργασίες βελτίωσης και αποκατάστασης ζημιών σε υφιστάμενη οδό και όχι χάραξη και κατασκευή νέας οδού. Το μέγεθος και το είδος του έργου είναι τέτοια που δεν προβλέπεται να έχουν σημαντικές επιπτώσεις στον βαθμό διατήρησης των τύπων οικοτόπων και των σημαντικών ειδών χλωρίδας και πανίδας. Συνεπώς, εκτιμάται πως δεν θα υπάρξουν σημαντικές αρνητικές επιπτώσεις στα προστατευτέα αντικείμενα.

Συγκεκριμένα από την μελετώμενη δραστηριότητα δεν θίγεται οικότοπος προτεραιότητας της Περιοχής Μελέτης. Οι εκτάσεις των θιγόμενων φυσικών τύπων οικοτόπων είναι πολύ μικρές σε σχέση με τις αντίστοιχες που απαντώνται στο σύνολο της περιοχής GR4330003 (σελ. 139, ΕΟΑ). Από την κατασκευή και λειτουργία της μελετώμενης δραστηριότητας, οι απώλειες των ενδιαιτημάτων των σημαντικών ειδών πανίδας και ορνιθοπανίδας της Περιοχής Μελέτης, θα είναι ελάχιστες σε σχέση με τις συνολικά διαθέσιμες. Επομένως, οι επιπτώσεις στους βιοτόπους των ειδών ορνιθοπανίδας από εργασίες βελτίωσης της υφιστάμενης επαρχιακής οδού μπορούν να θεωρηθούν αμελητέες και αναστρέψιμες.

➤ Το έργο εμπίπτει επίσης **εντός** του Καταφυγίου Άγριας Ζωής (ΚΑΖ) **K761** «Πρέβελη Δήμων Φοίνικα και Λάμπης». Ειδικότερα εντός του ΚΑΖ εμπίπτει μέρος του τμήματος 2 και το μεγαλύτερο μέρος του τμήματος 3 της μελετώμενης οδοποιίας.

➤ Το έργο εμπίπτει **εντός** της σημαντική περιοχής για τα πουλιά με κωδικό **GR183** και ονομασία «Όρος Κέδρος και φαράγγι Κουρταλιώτικο Κρήτης». Εντός της ανωτέρω περιοχής εμπίπτει το μεγαλύτερο μέρος του τμήματος 2 και εξολοκλήρου το τμήμα 3 της μελετώμενης οδοποιίας.

➤ Το έργο εμπίπτει **εντός** του βιότοπου Corine με κωδικό **A00030057** και ονομασία «Πρέβελη Ρεθύμνης». Ειδικότερα εντός της ανωτέρω περιοχής εμπίπτει μικρό μέρος του τμήματος 2 και εξολοκλήρου το τμήμα 3 της μελετώμενης οδοποιίας.

✓ Για το Υδατικό Διαμέρισμα Κρήτης έχει εγκριθεί το οικείο Σχέδιο Διαχείρισης Κινδύνων Πλημμύρας Λεκανών Απορροής ποταμών, με την υπ' αριθ. ΥΠΕΝ/ΓρΕΓΥ/41397/335 (σχετ. 11) απόφαση. Σύμφωνα με τους χάρτες στους οποίους αποτυπώνονται οι Ζώνες Δυνητικά Υψηλού Κινδύνου Πλημμύρας, το μελετώμενο έργο εντοπίζεται εκτός των ζωνών αυτών.

#### **Περιγραφή τμημάτων επέμβασης**

Η υφιστάμενη χάραξη διαμορφώθηκε με βάση την κατεύθυνση της αναθέτουσας Υπηρεσίας, κατά το δοκούν για τον περιορισμό των απαλλοτριώσεων, την αποφυγή καθαίρεσης κατασκευών (κτισμάτων, εγκαταστάσεων, πηγών κ.λπ.) και τέλος για την προσαρμογή της χάραξης (οριζοντιογραφία-μηκοτομή) στην περιοχή διέλευσης με τις μικρότερες δυνατές επεμβάσεις (ορύγματα-επιχώματα) παρ' ότι υπάρχει έντονο εδαφικό ανάγλυφο.

Η προτεινόμενη διαμόρφωση για την εν λόγω κατηγορία οδού (ΑΙV) αποτελείται από μία λωρίδα κυκλοφορίας ανά κατεύθυνση πλάτους 3,25μ και ανασφάλτωτο έρεισμα στις περιοχές των επιχωμάτων, πλάτους ενός μέτρου. Στις περιοχές των ορυγμάτων προβλέπεται εν γένει η κατασκευή επενδεδυμένης τάφρου (έρεισμα

ρείθρο) και ζώνης άρσης καταπτώσεων, ενώ στις περιοχές των επιχωμάτων ανασφάλτωτο έρεισμα με μεταλλικό σθηαίο ασφαλείας στα υψηλά επιχώματα. Κατά τον σχεδιασμό των μελετώμενων βελτιώσεων έχει μελετηθεί η κατασκευή των κατάλληλων υδραυλικών έργων. Τα έργα αυτά αφορούν είτε τις εξωτερικές λεκάνες είτε την αποχέτευση του ίδιου του καταστρώματος της οδού. Η διευθέτηση της απορροής των εξωτερικών λεκανών, θα γίνει μέσω κατάλληλων τεχνικών που τοποθετούνται εγκάρσια της οδού, οι οποίες οδηγούν τα νερά στα τεχνικά, προστατεύοντας και την οδό από αυτά. Η συλλογή των ομβρίων του οδοστρώματος γίνεται μέσω υπενδεδυμένων τάφρων, οι οποίες, μέσω φρεατίων υδροσυλλογής, οδηγούνται στην κατάντη πλευρά με σωληνωτούς οχετούς όπου χρειάζεται. Στην περίπτωση διασταύρωσης της οδού με κάποια εποχιακά υδατορέματα και μισγάγγειες, για την ομαλή απορροή των ομβρίων από τα ανάντη προς τα κατάντη, προβλέπεται η κατασκευή οχετών (σωληνωτών και ορθογωνικών), ώστε να μην επηρεάζεται η παροχευτικότητα τους.

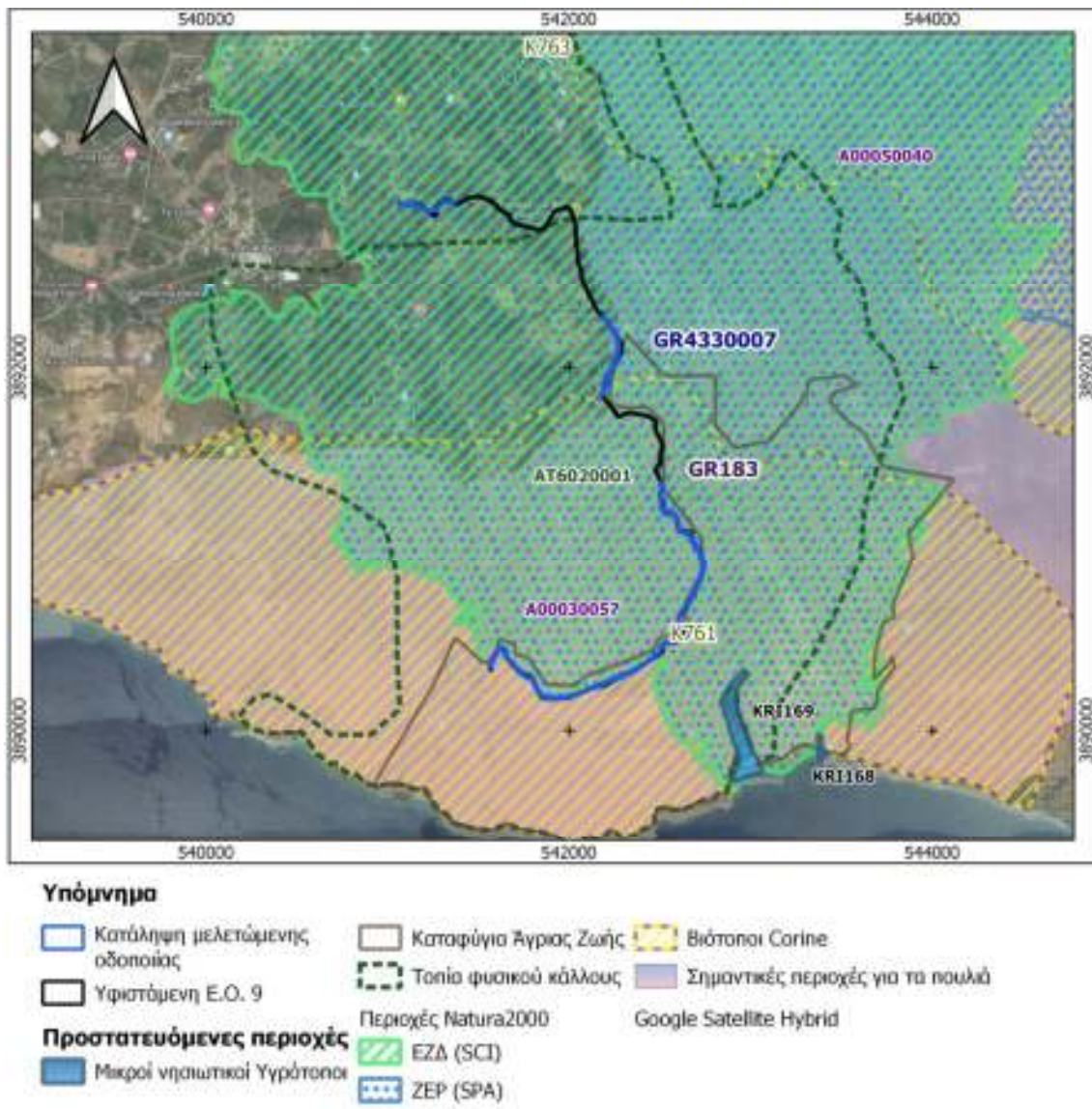

Εικόνα 2: Προστατευόμενες περιοχές στην περιοχή ανάπτυξης των έργων

**Τμήμα 1:** Έχει αφετηρία την αρχή της παράκαμψης της επαρχιακής οδού 09 προς τη Μονή Πρέβελης, και συνολικό μήκος 333,00m.

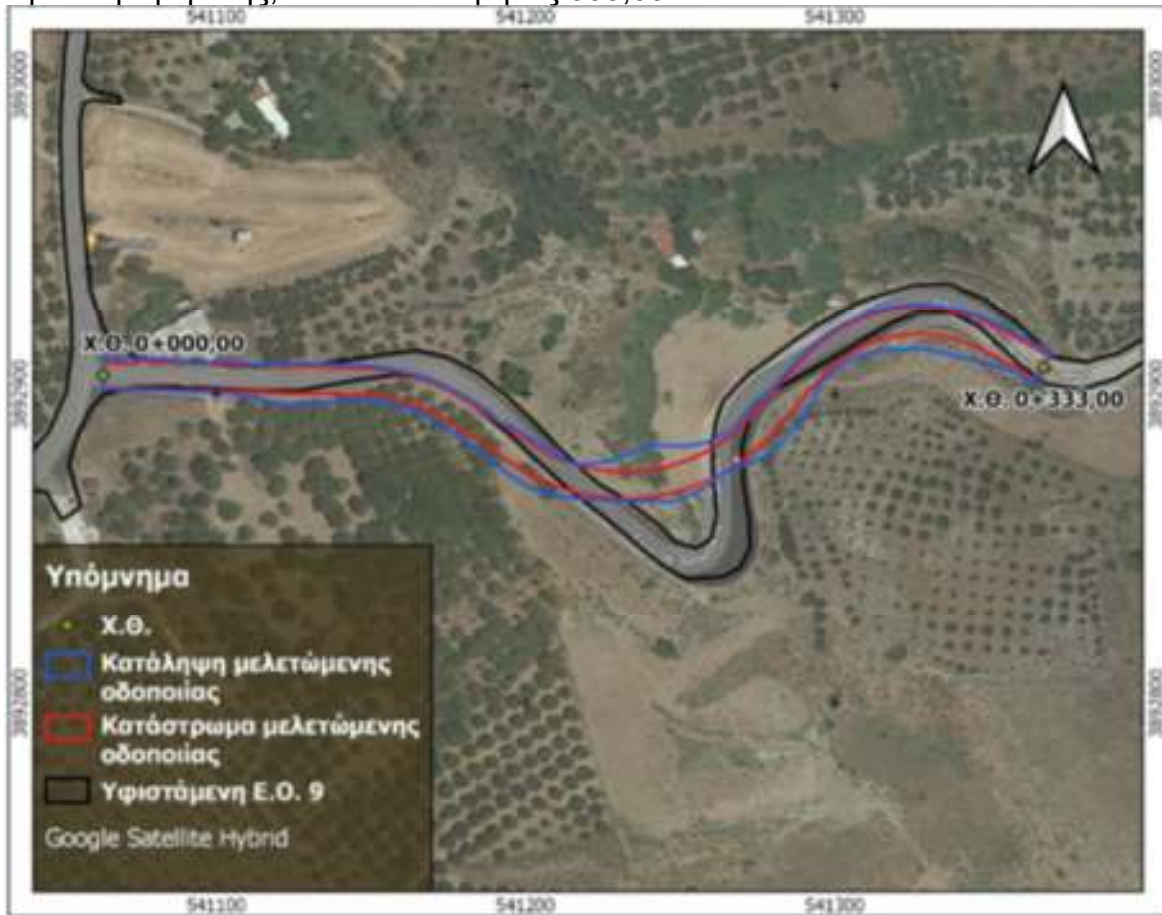

**Εικόνα 3.** Φωτογραφία από την αφετηρία του Τμήματος 1.

**Τμήμα 2:** Το τμήμα έχει αφετηρία περίπου 160m βορειοδυτικά της Γέφυρας Πρέβελης και τερματισμό στο ύψος της Παλαιάς Μονής Πρέβελης. Ειδικότερα το τμήμα 2 έχει αφετηρία την Χ.Θ. 1+803,50 και τέλος τη Χ.Θ. 2+277,68, με το συνολικό μήκος να ανέρχεται σε 474,18m.

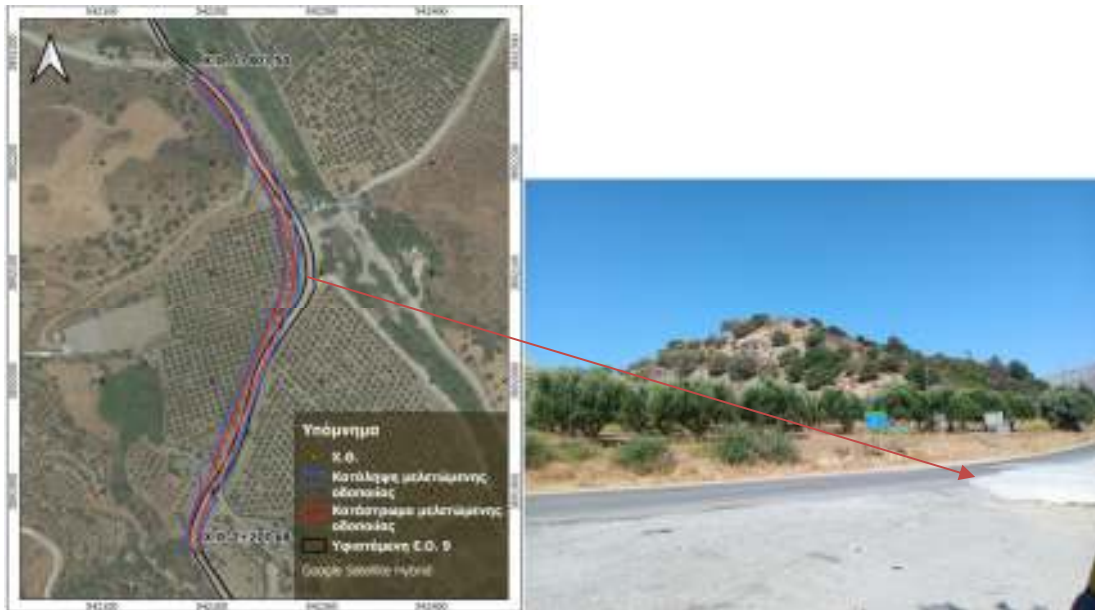

**Εικόνα 4.** Φωτογραφία από του Τμήματος 2 της παράκαμψης του υφιστάμενου οδοστρώματος.

**Τμήμα 3:** Έχει αφετηρία περίπου 440m νοτιοανατολικά της Παλαιάς Μονής Πρέβελης και τερματισμό πλησίον του χώρου στάθμευσης της Πίσω Μονής Πρέβελης. Ειδικότερα το τμήμα 3 έχει αφετηρία την Χ.Θ. 3+11,00 και τέλος τη Χ.Θ. 5+461,00 του μελετώμενου τμήματος της Ε.Ο 09, με το συνολικό μήκος να ανέρχεται σε 2.450m.



**Εικόνα 5.** Φωτογραφία από του Τμήματος 3 της βελτίωσης του υφιστάμενου οδοστρώματος.

Ο συνολικός όγκος των εκσκαφών του μελετώμενου έργου ανέρχεται σε **65.714,10m<sup>3</sup>**, ενώ ο απαιτούμενος όγκος για τις εργασίες επίχωσης υπολογίζεται σε **8.766,87m<sup>3</sup>**. Συνεπώς αναμένεται να προκύψει περίσσεια ίση με **56.947,23 m<sup>3</sup>**. Η εκτιμώμενη περίσσεια εκσκαφών πρόκειται να διοχετευτεί από εξουσιοδοτημένο φορέα διαχείρισης Αποβλήτων Εκσκαφών, Κατασκευών και Κατεδαφίσεων (ΑΕΚΚ), σύμφωνα με την ΜΠΕ.

#### **Απόψεις της υπηρεσίας μας:**

Οι απόψεις της Υπηρεσία μας, μετά από την εξέταση της Μελέτης Περιβαλλοντικών Επιπτώσεων και της Ειδικής Οικολογικής Αξιολόγησης, καθώς και μετά την αυτοψία που πραγματοποιήσαμε την 22<sup>α</sup> Αυγούστου 2023 από κοινού με τη Διεύθυνση Τεχνικών Έργων της Π.Ε. Ρεθύμνης, είναι οι εξής:

**1.** Πρόκειται για υφιστάμενο έργο, στο οποίο γίνονται βελτιώσεις γεωμετρικών χαρακτηριστικών σε συγκεκριμένα σημεία, καθώς και αποκατάσταση ζημιών επίσης σε συγκεκριμένα σημεία, οι οποίες (ζημιές) προκλήθηκαν από πλημμύρα. Οι προτεινόμενες επεμβάσεις αποσκοπούν στη βελτίωση της λειτουργικότητας και της ασφάλειας της οδού και δεν αναμένεται σημαντική αύξηση της κυκλοφορίας οχημάτων.

**2.** Το έργο πρόκειται να καταλάβει νέες εκτάσεις συνολικής επιφάνειας 31 στρεμμάτων, εκ των οποίων 20 στρέμματα θα είναι δασικές εκτάσεις και 11 στρέμματα θα είναι γεωργικές εκτάσεις.

- Σύμφωνα με τη γνωμοδότηση της Επιτροπής Χωροταξίας και Περιβάλλοντος Π.Ε. Ρεθύμνης (σχετ. 14) από τα 11 στρέμματα γεωργικών εκτάσεων, οι βελτιώσεις των γεωμετρικών χαρακτηριστικών των τριών υπό βελτίωση τμημάτων της επαρχιακής οδού φαίνεται να θίγουν 2-4 στρέμματα καλλιεργούμενα με ελαιόδεντρα. Οι θιγόμενες γεωργικές εκτάσεις εμπίπτουν σε ζώνη άρδευσης αναδασμού, συνεπώς θα μπορούσαν να χαρακτηριστούν από τη Διεύθυνση Αγροτικής Ανάπτυξης της Π.Ε. Ρεθύμνης ως γεωργική γη υψηλής παραγωγικότητας, πλην δεδομένου ότι το έργο αφορά βελτίωση τμημάτων υφιστάμενης οδού δεν υπάρχουν εναλλακτικές λύσεις που να μη θίγουν γεωργική γη.

- Για τις επεμβάσεις σε δασικές εκτάσεις, ο φάκελος της ΜΠΕ έχει σταλεί για γνωμοδότηση στη Διεύθυνση Συντονισμού και Επιθεώρησης Δασών και στη Διεύθυνση Δασών Ρεθύμνης.

- Κατά την αυτοψία διαπιστώσαμε ότι οι νέες εκτάσεις που θα καταληφθούν στις θέσεις διαπλάτυνσης – βελτίωσης γεωμετρικών χαρακτηριστικών καλύπτονται:

α) Από ελαιόδεντρα, σε έκταση που, σύμφωνα με τη Διεύθυνση Τεχνικών Έργων Π.Ε. Ρεθύμνης, αλλά και τον Ηγούμενο της Μονής Πρέβελη, ανήκουν στη Μονή και δεν υπάρχει αντίρρηση για την επέκταση της οδού, καθώς θα ληφθεί μέριμνα για τη μεταφύτευση των ελαιόδέντρων που θα εκριζωθούν σε άλλη έκταση ιδιοκτησίας της Μονής.

β) Από αραιή φρυγανική βλάστηση με αστοιβή (*Sarcopoterium spinosum*).

και γ) Πρανή με πυκνή θαμνώδη βλάστηση και σχετικά νεαρά πλατάνια, σε ένα από τα οποία υπάρχει και περιορισμένη επιφανειακή ροή υδάτων. Η Διεύθυνση Τεχνικών Έργων της Π.Ε. Ρεθύμνης θα διατηρήσει τα πλατάνια και την υπόλοιπη πυκνή θαμνώδη βλάστηση, όπου αυτό είναι εφικτό. Έχει λάβει επίσης υπόψη τα σημεία με επιφανειακή απορροή υδάτων, ώστε να κατασκευάσει τα απαιτούμενα τεχνικά έργα για την παροχέτευσή τους.

**3. Για τις προστατευόμενες περιοχές του Δικτύου NATURA 2000:**

α) Ο φάκελος ΜΠΕ έχει διαβιβαστεί (αρ. πρωτ. 2442/04-08-23) για γνωμοδότηση και στον Οργανισμό Φυσικού Περιβάλλοντος και Κλιματικής Αλλαγής (ΟΦΥΠΕΚΑ) από περιβαλλοντικά αδειοδοτούσα αρχή του έργου (Αποκεντρωμένη Διοίκηση Κρήτης), ο οποίος δεν ήταν μεταξύ των αποδεκτών της ΜΠΕ στο αρχικό διαβιβαστικό (αρ. πρωτ. 2274/29-6-2023).

β) Η ΕΟΑ εκπονήθηκε σύμφωνα με τις προδιαγραφές του Παραρτήματος 3.2.2 της Υ.Α. οικ. 170225/2014. Οι προδιαγραφές αυτές εφαρμόζονται «...για έργα και δραστηριότητες που προτείνονται προς υλοποίηση σε προστατευόμενες περιοχές του Δικτύου Natura 2000, για τις οποίες υπάρχουν επαρκή, τεκμηριωμένα, αξιόπιστα και αξιοποιήσιμα στοιχεία και καταγραφές για την περιοχή έρευνας πεδίου όπως αυτή καθορίζεται στο Παράρτημα 3.2.1 και με την προϋπόθεση ότι αθροιστικά:

- i) τα διαθέσιμα στοιχεία είναι αναλυτικά (και όχι γενικές καταγραφές όπως π.χ. των τύπων οικοτόπων σε κλίμακα 1:50.000 ή των Τυποποιημένων Δελτίων Δεδομένων ή των Εθνικών Εκθέσεων εφαρμογής των κοινοτικών Οδηγιών), προερχόμενα από μελέτες και παρατηρήσεις των αρμοδίων Υπηρεσιών του ΥΠΕΚΑ ή των Φορέων Διαχείρισης των προστατευόμενων περιοχών του Δικτύου Natura 2000 (ΤΚΣ, ΠΤΚΣ, ΕΖΔ, ΖΕΠ), ή από άλλες πηγές,
- ii) τα διαθέσιμα στοιχεία είναι πρόσφατα (τελευταίας 10ετίας)
- iii) τα διαθέσιμα στοιχεία κριθούν επαρκή από τον μελετητή, λαμβάνοντας υπόψη το μέγεθος και το είδος του έργου ή της δραστηριότητας».

Όμως ορισμένες από τις βιβλιογραφικές αναφορές είναι παλαιότερες της δεκαετίας, ενώ άλλες είναι παραδοτέα μελετών, τα οποία δεν είναι ανοικτής πρόσβασης. Επίσης η Ειδική Περιβαλλοντική Μελέτη και τα Σχέδια Διαχείρισης που αφορούν τις περιοχές NATURA 2000 της Περιφέρειας Κρήτης δεν έχουν ακόμα εγκριθεί.

**Κατόπιν αυτών, η άποψη της υπηρεσίας μας είναι ότι η ΕΟΑ θα πρέπει να συμπληρωθεί με κεφάλαιο της «Περιοχή Έρευνας Πεδίου» κατά τα οριζόμενα στο Παράρτημα 3.2.1 της Υ.Α. οικ. 170225/2014.**

γ) Η υλοποίηση των εργασιών σε χρονικά διαστήματα εκτός της περιόδου αναπαραγωγής των πτηνών είναι ένα μέτρο προστασίας της ορνιθοπανίδας της περιοχής, το οποίο πρέπει να εφαρμοστεί.

δ) Στην ΜΠΕ ενώ αναφέρεται η γεινίαση της μελετώμενης οδοποιίας με τον ποταμό Κουρταλιώτη, αλλά οι επεμβάσεις δεν εφάπτονται της κοίτης του ποταμού και εκτιμάται ότι αυτή δεν θα επηρεαστεί από τα μελετώμενα έργα. Η μελέτη οριοθέτησης του Κουρταλιώτη αποτελεί αντικείμενο σύμβασης της Περιφέρειας Κρήτης (Αρ. πρωτ. 191750/2021).

**4.** Από τον υπολογισμό των εκσκαφών και των επιχώσεων, προκύπτει περίσσεια αποβλήτων εκσκαφών 56.947,23 m<sup>3</sup> και σύμφωνα με την ΜΠΕ αυτή πρόκειται να διοχετευτεί από εξουσιοδοτημένο φορέα διαχείρισης Αποβλήτων Εκσκαφών, Κατασκευών και Κατεδαφίσεων (ΑΕΚΚ). Για τη δημιουργία αποθεσιοθαλάμου, πρέπει να προηγηθεί Τεχνική Περιβαλλοντική Μελέτη (ΤΕΠΕΜ) ώστε να εγκριθεί η ακριβής θέση του, τα χαρακτηριστικά του, καθώς και η αποκατάστασή του στο πέρας της χρήσης του.

**5.** Κατά τη λειτουργία του έργου θα πρέπει να διασφαλιστεί ανά τακτά χρονικά διαστήματα ο καθαρισμός των τεχνικών, ώστε να μην παρεμποδίζεται η διέλευση ειδών πανίδας αλλά και η παροχέτευση των ομβρίων υδάτων.

**6.** Στο Πρόγραμμα Περιβαλλοντικής Παρακολούθησης θα πρέπει να προστεθεί εξειδικευμένο πρόγραμμα παρακολούθησης των επιπτώσεων στα προστατευτέα αντικείμενα της Περιοχής Μελέτης, την οποία όμως η εξεταζόμενη μελέτη δεν κρίνει απαραίτητη.

Συμπερασματικά, εφόσον τηρηθούν οι παραπάνω όροι, προϋποθέσεις και παρατηρήσεις, δεν θα είχαμε αντίρρηση για την έγκριση της Μελέτης Περιβαλλοντικών Επιπτώσεων του έργου.

11. Την εισήγηση της κ. **Δαφνομήλη Δήμητρας**, προϊσταμένης τμήματος Περιβάλλοντος Δ/νσης Περιβάλλοντος & Χωρικού Σχεδιασμού ΠΚ
12. Την εισήγηση του Προέδρου της Επιτροπής Περιβάλλοντος & Χωροταξίας κ. **Ξυλούρη Νικόλαου**, με την οποία μεταξύ άλλων ανέφερε ότι «**εισηγούμαι στην Επιτροπή να γνωμοδοτήσει θετικά επί της Μελέτης Περιβαλλοντικών Επιπτώσεων του έργου: «Αποκατάσταση προσβασιμότητας επαρχιακής οδού Ασώματος - Ιερά Μονή Πρέβελη στην Τ.Κ. Ασώματος της ΔΕ Φοίνικα του Δήμου Αγίου Βασιλείου στην ΠΕ Ρεθύμνου, με φορέα έργου τη Δ/ση Τεχνικών Έργων ΠΕ Ρεθύμνου», σύμφωνα με τους όρους και τις προϋποθέσεις που αναφέρονται στο αριθμ. πρωτ. 280392/28-08-2023 έγγραφο της Διεύθυνσης Περιβάλλοντος και Χωρικού Σχεδιασμού ΠΚ, με την απαλοιφή του όρου 3 της Εισήγησης, περί συμπλήρωσης της Ειδικής Οικολογικής Αξιολόγησης (ΕΟΑ), εξαιτίας του ότι η εν λόγω οδός αποτελεί υφιστάμενο έργο.»**
13. **Τις απόψεις των μελών της Επιτροπής.**  
Μετά από διαλογική συζήτηση

### ΑΠΟΦΑΣΙΖΕΙ ΟΜΟΦΩΝΑ

Γνωμοδοτεί θετικά για τους Περιβαλλοντικούς όρους της ΜΠΕ του Έργου: «**Αποκατάσταση προσβασιμότητας επαρχιακής οδού Ασώματος - Ιερά Μονή Πρέβελη στην Τ.Κ. Ασώματος της ΔΕ Φοίνικα του Δήμου Αγίου Βασιλείου στην ΠΕ Ρεθύμνου, με φορέα έργου τη Δ/ση Τεχνικών Έργων ΠΕ Ρεθύμνου**» σύμφωνα με τους όρους και τις προϋποθέσεις που αναφέρονται στο με αριθμ. πρωτ. 280392/28-08-2023 έγγραφο του τμήματος Περιβάλλοντος της Διεύθυνσης Περιβάλλοντος και Χωρικού Σχεδιασμού ΠΚ, με την απαλοιφή του όρου 3 της Εισήγησης, περί συμπλήρωσης της Ειδικής Οικολογικής Αξιολόγησης (ΕΟΑ), και σύμφωνα και με όσα αναφέρονται στο σκεπτικό της παρούσας απόφασης.

Αφού συντάχθηκε το παρόν υπογράφεται ως παρακάτω:  
Ηράκλειο **26-10-2023**

Ο Πρόεδρος της Επιτροπής  
Περιβάλλοντος και Χωροταξίας

Τα Μέλη

Νίκος Ξυλούρης  
Αντιπεριφερειάρχης Περιβάλλοντος ΠΚ